

I Parlamentari parmensi della Repubblica Italiana

Dal 25 luglio 1943 al 1946 le istituzioni statali vissero una situazione di emergenza, normalmente denominata “Ordinamento provvisorio”.

In tale lasso temporale si evidenzia gradualmente il decadimento della Monarchia che culmina con il referendum istituzionale, l’esilio dell’ultimo re d’Italia, l’avvento della Repubblica e l’elezione contemporanea dell’Assemblea Costituente.

Poi i partiti politici con la loro azione plasmeranno, nel corso degli anni, il nostro cammino democratico.

ORDINAMENTO PROVVISORIO:

- I° governo Badoglio dal 25 luglio 1943 al 21 aprile 1944
 - 26 luglio 1943: arresto di Mussolini e scioglimento del partito fascista;
 - 8 sett. 1943: armistizio tra l’Italia e le forze militari anglo-americane;
 - 12 sett.1943: i tedeschi liberano Mussolini e lo portano a Monaco (Austria)
La famiglia reale con Badoglio e alcuni ministri si “trasferiscono” prudentemente a Brindisi per sfuggire ad eventuali ritorsioni da parte delle forze armate tedesche.
 - 14 sett.1943: Mussolini fonda il partito fascista repubblicano e la R.S.I.;
nel contempo inizia la guerra di Resistenza.

- II° governo Badoglio dal 22 aprile 1944 al 17 giugno 1944
 - 4 giugno 1944: Roma viene liberata dalle forze anglo-americane
 - 6 giugno 1944: il re V.Emanuele III cede i suoi poteri al principe Umberto che diventa luogotenente generale del regno.

- I° governo Bonomi dal 18 giugno al 18 dicembre 1944
 - 15 luglio 1944 : il governo da Salerno torna a Roma;
 - continua la guerra di Resistenza partigiana contro i fascisti e i nazisti. Gli scontri sono sempre più sanguinosi in modo particolare nel nord Italia.

- II° governo Bonomi dal 18 dicembre 1944 al 19 giugno 1945
31 gen.1945: estensione del diritto di voto alle donne;
Aprile 1945: i tedeschi sono ormai in fuga dalle nostre città del nord
25 aprile 1945: liberazione pressoché totale di tutto il nord Italia.
28 aprile 1945: Mussolini viene catturato e fucilato. Hitler si suicida 2 giorni dopo.
8 maggio 1945: termina la seconda guerra mondiale.
- governo Parri dal 21 giugno 1945 al 9 dicembre 1945
Viene iniziata faticosamente la ricostruzione dello Stato ridotto in gran parte ad un cumulo di macerie e profondamento diviso politicamente.
- I° governo De Gasperi dal 10 dicembre 1945 al 1 luglio 1946
Occorre precisare che è il sesto governo dopo la caduta del fascismo e il 76° dal 1848 e che l'Italia è ancora una monarchia.
9 maggio 1946: Vittorio Emanuele III lascia finalmente il trono e parte per l'esilio in Egitto.
La guida del Regno passa a Umberto II di Savoia (il re di maggio).
2 giugno 1946 : viene indetto il referendum istituzionale e l'elezione dell'Assemblea Costituente;
risultati del referendum: Repubblica voti: 12.717.923
Monarchia voti: 10.719.284
13 giugno 1946: Umberto II parte per l'esilio in Portogallo.

ASSEMBLEA COSTITUENTE e NUOVA COSTITUZIONE dal 1946 al 1948.

Il 2 giugno 1946 viene eletta l'Assemblea Costituente con una partecipazione elettorale dell'89,1% degli aventi diritto. Per la prima volta votano anche le donne. Vengono eletti 556 deputati.

Il 28 giugno, l'Assemblea elegge Enrico De Nicola capo provvisorio della Repubblica Italiana.

- II° governo De Gasperi dal 13 luglio 1946 al 1 febbraio 1947
- III° “ “ “ 2 febbraio 1947 al 30 maggio 1947
- IV° “ “ “ 31 maggio 1947 al 22 maggio 1948
22 dicembre 1947 viene approvata la Costituzione che entra in vigore dal 1 gennaio 1948.

18 aprile 1948: fine dell'Ordinamento provvisorio ed inizio della prima Legislatura Repubblicana.

REPUBBLICA ITALIANA - Elenco dei Deputati e dei Senatori eletti nel territorio di Parma e Provincia (suddivisi per legislatura):

I Legislatura dal 1948 al 1953:

DEPUTATI: Santi Fernando (PC-PSI); Valenti Michele (DC);
SENATORI: Micheli Giuseppe (DC); Marchini Camia Francesco (DC);
Ferrari Giacomo (PC-PSI); Ghidini Gustavo (PC-PSI);

II Legislatura dal 1953 al 1958:

DEPUTATI: Santi Fernando (PSI); Pasini Renzo (DC); Buzzi Carlo (DC);
Aimi Franco (DC); Faletti Noverino (DC); Bigi Teodoro (PCI);
Gorreri Dante (PCI);
SENATORI: Marchini Camia Francesco (DC); Porcellini Adolfo (PSI);

III Legislatura dal 1958 al 1963:

DEPUTATI: Bigi Teodoro (PCI); Gorreri Dante (PCI); Santi Fernando (PSI);
Aimi Franco (DC); Buzzi Carlo (DC);
SENATORI: Marchini Camia Francesco (DC); Ottolenghi Giacomo (PSI)

IV Legislatura dal 1963 al 1968:

DEPUTATI: Buzzi Carlo (DC); Santi Fernando (PSI); Bigi Teodoro (PCI)
dal 1966; Gorreri Dante (PCI);
SENATORI: Ferrari Giacomo (PCI); Colombi Guidotti Fernando (PLI)
dal 1968; Cassano Cataldo (DC); Spigaroli Alberto (DC);

V Legislatura dal 1968 al 1972:

DEPUTATI: Gorreri Dante (PCI); Martelli Decimo (PCI); Ferrari Attilio (PSI);
Buzzi Carlo (DC); Micheli Pietro (DC);
SENATORI: Ferrari Giacomo (PCI) fino al 1970; Cassano Cataldo (DC);
Spigaroli Alberto (DC);

VI Legislatura dal 1972 al 1976:

DEPUTATI: Buzzi Carlo (DC); Micheli Pietro (DC); Baldassi Vincenzo (PCI);
Martelli Decimo (PCI); Ferrari Attilio (PSI);
SENATORI: Cacchioli Gino (DC); Spigaroli Alberto (DC);
Arfè Gaetano (PSI);

VII Legislatura dal 1976 al 1979:

DEPUTATI: Borri Andrea (DC); Mora Giampaolo (DC);
Baldassi Vincenzo (PCI); Bocchi Fausto (PCI)
SENATORI: Fabbri Fabio (PSI); Cacchioli Gino (DC); Buzzi Carlo (DC);
Andreatta Beniamino(DC);

VIII Legislatura dal 1979 al 1983:

DEPUTATI: Baldassi Vincenzo (PCI); Bocchi Fausto (PCI);
Borri Andrea (DC); Mora Giampaolo (DC);
SENATORI: Buzzi Carlo (DC); Cacchioli Gino (DC);
Andreatta Beniamino (DC); Fabbri Fabio (PSI);

IX Legislatura dal 1983 al 1987:

DEPUTATI: Ferrarini Giulio (PSI); Borri Andrea (DC);
Mora Giampaolo (DC); Mainardi Anna Fava (PCI);
Bocchi Fausto (PCI);
SENATORI: Fabbri Fabio (PSI); Zaccagnini Benigno (DC);
Rubbi Emilio (DC);

X Legislatura: dal 1987 al 1992:

DEPUTATI: Grilli Renato (PCI); Mainardi Anna Fava (PCI);
Duce Alessandro (DC); Borri Andrea (DC); Ferrarini Giulio (PSI)
SENATORI: Mora Giampaolo (DC); Zaccagnini Benigno (DC);
Fabbri Fabio (PSI);

XI Legislatura: dal 1992 al 1994:

DEPUTATI: Caccavari Rocco (PDS); Grilli Renato (PDS);
Dosi Fabio (Lega Lombarda); Ferrarini Giulio (PSI);
Borri Andrea (DC); Albertini Renato (PRC);

SENATORI: Parisi Vittorio (PRC); Fabbri Fabio (PSI); Mora Giampaolo (DC);

XII Legislatura: dal 1994 al 1996:

DEPUTATI: Caccavari Rocco (PDS); Martinelli Paola (FI);

Fumagalli Vito (PDS);

SENATORI: Vigevani Fausto (PDS); De Luca Michele (PDS);

Cavitelli Giorgio (Lega Nord); Copercini PierLuigi (Lega Nord);

XIII Legislatura: dal 1996 al 2001:

DEPUTATI: Caccavari Rocco (DS-Ulivo);

Petrini Pierluigi (Dini-Ulivo); Bicocchi Giuseppe (Dini-Ulivo);

Copercini PierLuigi (Lega Nord);

SENATORI: De Luca Michele (DS-Ulivo); Vigevani Fausto (DS-Ulivo);

XIV Legislatura: dal 2001 al 2006:

DEPUTATI: Motta Carmen (DS-Ulivo); Bersani Pierluigi (DS-Ulivo)

fino a ottobre 2004; Tedeschi Massimo (DS-Ulivo)

da ottobre 2004; Marcora Luca (Margherita-Ulivo)

SENATORI: Soliani Albertina (Margherita-Ulivo); Vicini Antonio (DS-Ulivo);

Guasti Vittorio (FI);

XV Legislatura: dal 2006 in poi:

DEPUTATI: Motta Carmen (Ulivo);

SENATORI: Lunardi Pietro (FI); Libè Mauro (UDC);

Soliani Albertina (Margherita);

Marcora Luca (Margherita) subentrato in data successiva

BREVI BIOGRAFIE DEI PARLAMENTARI PARMENSI:

AIMI FRANCO, Avvocato. Parma, 19-3-1915 - Parma, 30-3-1968. Durante la seconda



guerra mondiale fu fatto prigioniero in Grecia dai tedeschi e internato nei campi di concentramento. Ritornato in Patria nel 1945 si iscrisse alla Democrazia Cristiana, si interessò attivamente del mondo agricolo. Dal 1946 al 1951 fu consigliere comunale di Parma. Fu eletto deputato per due legislature: II e III. Nel 1965 Fu nominato presidente della C.R. Parma.

ALBERTINI RENATO, Laureato in legge. Parma il 15.09.1928. Ha partecipato, col nome di battaglia James, alla Resistenza nella brigata Pablo. Ricoprì numerosi incarichi politici ed amministrativi: Consigliere e Assessore comunale al Comune di Parma, Vice-Sindaco dal 1976-80. Dal 1980 al 1990 e dal 1995 al 1996 fu eletto Consigliere regionale (Emilia-Romagna). È stato eletto alla Camera dei Deputati nella XI legislatura nel PRC. Nella XIII legislatura è stato eletto Senatore per PRC nel collegio di Modena.

ANDREATTA BENIAMINO, docente universitario, Trento, 11 ago. 1928. È stato fondatore e rettore dell'Università di Cosenza. Ha insegnato in varie università italiane. Eletto in Parlamento dal 1976 al 1992 sia come deputato e come senatore nel gruppo D.C. Nella VII e VIII legislatura fu eletto senatore nel collegio di Fidenza-Fiorenzuola.

ARFE' GAETANO, docente universitario, Somma Vesuviana 12 nov. 1925. Partecipò alla lotta partigiana in Piemonte - Membro della Direzione nazionale del PSI. Nella VI

legislatura fu eletto senatore per il collegio di Parma.

BALDASSI VINCENZO, pubblicista, Portogruaro (VE), 1924. Partecipò alla Resistenza come commissario di guerra della 59ª Brigata Garibaldi in Liguria. Ricoprì la carica di Sindaco di Parma dal 1963 al 1970. Molto attivo e apprezzato dalla popolazione parmense. Venne eletto deputato per tre legislature: VI, VII e VIII nelle fila del P.C.I. Anche in Parlamento si distinse per la puntualità e competenza dei suoi interventi.

BERNINI FERDINANDO, professore di lettere e filosofia, n. S. Secondo P.se 18-5-1891 m. a Bologna il 12-3-1954. Si laureò alla Normale di Pisa. Aderì giovanissimo al PSI. Pubblicò opere di storia locale molto apprezzate. Nel 1944 fu incarcerato dai fascisti. Dopo la guerra fu nominato Provveditore agli Studi di Parma. Nel 1946 fu eletto all'Assemblea Costituente nelle fila del PSI. Nel 1947 fu sottosegretario alla Pubblica Istruzione del III governo De Gasperi.



BERSANI PIER LUIGI, laureato in filosofia, n. Bettola 29 set. 1951. Nel 1995 è stato eletto presidente della Regione Emilia-Romagna. Nel 1996 è nominato Ministro dell'Industria nel Governo Prodi. Dal 1999 al 2001 è stato Ministro dei trasporti. Eletto deputato nella XIV legislatura (coll. Fidenza) nel gruppo dell'Ulivo-DS. Il 27 ott. 2004 si è dimesso ed ha optato per il Parlamento europeo.

BIOCCHI GIUSEPPE, avvocato, nato a Marciano il 18 lug. 1943. Eletto deputato nella XIII legislatura nella lista Dini-Ulivo. In Parlamento aderisce al gruppo Misto.

BIGI TEODORO, sindacalista, n. a Reggio E., il 5 lug. 1912. Nel 1931 aderì al Partito

Comunista Italiano. Partecipò attivamente alla lotta partigiana come commissario di guerra della struttura clandestina "Comando Piazza" di Parma. Fu eletto varie volte consigliere comunale e provinciale sempre per il PCI. Fu eletto deputato nelle seguenti legislature: II, III e nella IV dal 1966.

BOCCHI FAUSTO, sindacalista, n. a Vezzano L. l'11 lug.1920 - m. a Parma nel maggio 1986. Fu decorato con medaglia d'argento al v.m. nella guerra partigiana in cui partecipò come comandante della IV brigata Garibaldi Apuana (nome di battaglia Gianni). Fu consigliere comunale e provinciale di Parma per diversi anni. Nel 1970 su eletto consigliere regionale per il PCI. Nel 1975 fu nominato assessore regionale ai trasporti. Eletto deputato nella VII e VIII legislatura.

BORRI ANDREA. Notaio. Nato a Parma il 13.07.1935 deceduto il 7 ago. 2003. Figura

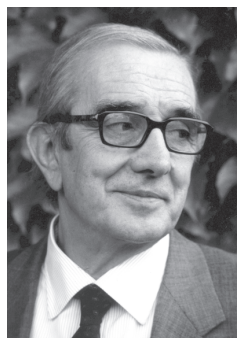

di spicco nella vita politica e amministrativa di Parma. Fu capo gruppo della D.C. in Consiglio Comunale. Fondò nel 1977, con alcuni amici il Circolo politico-culturale "Il Borgo". Deputato nelle seguenti legislature: VII, VIII,

IX, X, XI nel gruppo Parlamentare della D.C. Ricoprì, in Parlamento, numerosi incarichi tra cui la Presidenza della Commissione Bicamerale di Vigilanza sui servizi Radiotelevisivi. Fu eletto Presidente della Provincia di Parma nel 1999.

BUZZI CARLO, Laureato in Pedagogia, Parma il 31.07.1922 - Parma il 16.11.2004. Fu Consigliere Comunale a Parma e a Borgotaro. Venne eletto per la D.C. alla Camera dei Deputati nelle seguenti legislature: II, III, IV, V, VI. Fu Senatore nella VII e

VIII legislatura. In Parlamento ricoprì numerosi incarichi tra cui quello di Presidente della Commissione Cultura e Pubblica Istruzione del Senato. Fu Sottosegretario di Stato al Ministero della Pubblica Istruzione in tre Governi. Fu per diversi anni presidente dell'AIMC.



CACCAVARI ROCCO. Medico. Nato a Grifalco (CZ) il 22.12.1938; E stato eletto alla Camera dei Deputati nelle seguenti legislature: XI, XII e XIII. Appartenne al gruppo parlamentare del PDS e poi DS-Ulivo. Ha svolto un'intensa attività parlamentare presentando numerose proposte di legge anche come primo firmatario specialmente in campo socio-sanitario.

CACCHIOLI GINO, avvocato, Londra 11 giu. 1920 - Pannocchia 31 agosto 1981. Partecipò alla lotta partigiana come capo della IIª brigata "Beretta". Ricoprì vari incarichi provinciali nella D.C. di Parma. Fu eletto senatore nella VI, VII e VIII legislatura. Fu Sottosegretario di Stato al Ministero dell'Agricoltura dal marzo 1978 al dicembre 1979.

CATALDO CASSANO, Prof.ord.di Patologia medica, Taranto, 1 giu.1902 - Eletto senatore nella IV e V legislatura nel collegio di Borgotaro-Salsomaggiore, nel gruppo parlamentare della Democrazia Cristiana.

CAVITELLI GIORGIO, ragioniere, nato a Busseto il 21.04.1941; fu eletto al Senato della Repubblica nella XII legislatura nel gruppo parlamentare della Lega Nord. Ricoprì la carica di Sindaco di Busseto e di Consigliere Provinciale di Parma.

COLOMBI GUIDOTTI FERNANDO Avvocato, nato a Pellegrino P.se, 1 giu. 1892 - m. 18 lug. 1968. Fu tra fondatori del partito



Liberalista Italiano di Parma nel 1920. Famoso giurista fu giudice aggiunto della Corte Costituzionale, per dodici anni Consigliere comunale di Parma. Entrò in Senato nel 1968 in seguito alle dimissioni del senatore Veronesi.

COPERCINI PIERLUIGI, ingegnere e imprenditore, n. Fontanellato il 12 gen. 1945. Eletto senatore nella XII e XIII legislatura - Iscritto al gruppo parlamentare - Lega Nord Padania. Componente della II Comm.ne Giustizia dal 19 sett. 2000. Ha presentato diverse proposte di legge come primo firmatario.

DE LUCA MICHELE, Magistrato, n. a Parghelia (VB) il 29 gen. 1938. Eletto senatore nella XII e XIII legislatura nel gruppo DS-Ulivo. Intensa attività parlamentare. Ha presentato numerosi DDL, come primo firmatario, in materia di lavoro e previdenza sociale. E' stato presidente della Commissione di Controllo Enti gestori previdenza assistenza dal 5.03.97 al 29.05.2001.

DOSI FABIO, avvocato, nato a Poviglio (Re) il 25.01.1954; E' stato eletto alla Camera dei Deputati nelle legislature XI e XII nel gruppo parlamentare della Lega Nord. Nella XI legislatura è stato membro della Commissione interna della Camera. Nella XII ricoprì l'incarico di Vicepresidente del gruppo della Lega Nord alla Camera.

DUCE ALESSANDRO, docente universitario, nato a Parma il 05.02.1941; Eletto alla Camera dei Deputati nella X legislatura fece parte del gruppo parlamentare della Democrazia Cristiana e ricoprì l'incarico di Segretario della Commissione Affari Esteri e Comunitari. Fu presidente della Cassa di Risparmio di Parma dal 1975 al 1987.

FABBRI FABIO, avvocato, nato a Ciano d'Enza RE il 15.10.1933; E' stato eletto al Senato della Repubblica nelle Legislature: VII, VIII, IX, X, XI nel gruppo parlamentare del Partito Socialista Italiano. Fu, durante i suoi mandati, Ministro per gli Affari Regionali, Ministro per il Coordinamento delle Politiche Comunitarie, Ministro della Difesa. Ricoprì anche l'incarico di Sottosegretario di Stato alla Presidenza del Consiglio dei Ministri e di Sottosegretario di Stato all'Agricoltura e Foreste in vari governi. Nel 1976 fu Vice presidente della Commissione Agricoltura e dal 1983 al 1987 fu presidente dei Senatori (PSI).

FALETTI NOVERINO Nato nel 1896, bergamasco di origine, fu eletto nelle file della Democrazia Cristiana. Deputato dal 1953 al 1958 (II legislatura), si occupò sempre di problemi elettrico energetici, fu direttore della SEEE di Parma dal 1945 al 1955.



FERRARI ATTILIO, sindacalista. Nato a Parma nel 1920. Inizia la sua attività come sindacalista nella Federbraccianti (CGIL). E' stato eletto Deputato nella V legislatura. Fu Segretario provinciale del PSI di Parma e Assessore provinciale.



FERRARI GIACOMO Ingegnere, nato a Langhirano 5 nov 1887 - m. Corniglio 22 agosto 1974. Figura di grande rilievo nella vita politica di Parma. Fu perseguitato dal regime fascista e costretto a rifugiarsi in Francia. Nel 1942 aderì al PCI e nella guer-



ra di resistenza fu il comandante del C.U.O. (comando unico operativo) delle formazioni partigiane operanti nella provincia di Parma. Fu Sindaco di Parma dal 1951 al 1963. Nel 1946 fu eletto alla Costituente e fece parte come Ministro dei trasporti del II e III governo De Gasperi. Fu eletto senatore nel 1948 (PCI -PSI). Nel 1963 e nel 1968 fu rieletto senatore nelle file del P.C.I. Si dimise da senatore nel 1970 per ragioni di salute.

FERRARINI GIULIO, perito elettrotecnico, nato a Fidenza PR il 20.03.1942; E' stato eletto alla Camera dei Deputati nella circoscrizione elettorale di Parma nella IX, X e XI legislatura. Appartenente al gruppo parlamentare Partito Socialista Italiano ricoprì gli incarichi di Sottosegretario di Stato ai Lavori Pubblici nel VII Governo Andreotti e di Capogruppo del PSI nella Commissione parlamentare Ambiente e Territorio.

GHIDINI GUSTAVO, avvocato, n. a Soragna il 22 lug.1875 - m. a Parma, 11 mar. 1965. Avvocato famoso, vero principe del foro. Socialista fin da ragazzo, fu nell'Italia pre-fascista consigliere comunale e provinciale. Durante il regime fascista gli fu distrutto l'ufficio. Deputato alla Costituente. Nel 1948 venne eletto Senatore nel I parlamento repubblicano nelle fila del PSI.



GORRERI DANTE, artigiano, nato a Parma, il 15 mag.1900 - m. Parma, 28 giu. 1987. Fece parte degli arditi del popolo; durante

il regime fascista fu imprigionato, condannato al carcere e al confino. Partecipò al CLN di Parma e poi fu Ispettore delle formazioni partigiane-garibaldine della Lombardia. Fu condannato a morte. Eletto alla Costituente nel 1946. Fu deputato (per il PCI) nelle seguenti legislature: II, III, IV, V.



GRILLI RENATO, ragioniere, n. a Borgo Val di Taro il 11.05.1945 m. il 21.08.2003; Fu eletto alla Camera dei Deputati nella X e XII legislatura. Appartenne prima al PCI e poi al PDS. Ricoprì l'incarico di Segretario della Commissione Trasporti Poste e Telecomunicazioni nella XII legislatura. Venne eletto anche consigliere Comunale di Borgotaro, di Parma e Consigliere Provinciale. Fu presidente dell'ARNI (Associazione Regionale Navigazione Interna). Ricoprì inoltre numerosi incarichi in organismi di rilievo locale e nazionale.

GUASTI VITTORIO, architetto, n. a Sorbolo il 6 ott.1955. È stato consigliere comunale e Vice Sindaco di Parma. Eletto senatore nella XIV legislatura, ha fatto parte del gruppo parlamentare di Forza Italia ed è stato membro della VIII Commissione perm.te Lavori Pubblici, della Commissione "Uranio Impoverito" e di quella sull'attuazione della Riforma amministrativa.

LIBÈ MAURO, dirigente d'azienda, n. a Parma il 19-10.1961. Ha fatto parte della D.C.. Poi nel 1993 ha aderito al C.C.D. ed in seguito ne è diventato il segretario regionale dell'Emilia Romagna. È stato eletto senatore nel XV legislatura per il gruppo dell'UDC, nell'aprile 2006.

LUNARDI PIETRO, Ingegnere, n. a Parma il 19-7.1939. Professionista molto noto in campo nazionale e internazionale. È sta-

to Ministro per le Infrastrutture e Trasporti nel XIV legislatura nel governo Berlusconi, dal 2001 al 2006. È stato eletto senatore nel XV legislatura (aprile 2006) nel gruppo di Forza Italia.

MAINARDI ANNA, impiegata, nata a Salsomaggiore Terme il 10.07.1933; È stata eletta alla Camera dei Deputati nella IX e X Legislatura. Appartenne al PCI e poi al PDS. Ricoprì la carica di Vicesindaco del Comune di Salsomaggiore Terme dal 1975 al 1983.

MARCHINI CAMIA FRANCESCO, farma-



cista, nato a Borgotaro il 28 feb.1891,- m. il 28 feb.1960. Nel 1920 aderì al Partito popolare e fu eletto sindaco di Borgotaro. Partecipò alla lotta di resistenza. Fu eletto senatore nella D.C.

per le seguenti legislature: I, II e III. Si impegnò nelle organizzazioni di categoria in campo agricolo e industriale. Dal 1956 fu sindaco di Valmozzola.

MARCORA LUCA, Imprenditore n. a Milano il 23 mag. 1960. Eletto deputato nella XIV legislatura fa parte del gruppo parlamentare dell'Ulivo-Margherita. È stato membro della 13° Commissione (Agricoltura). Ha partecipato attivamente ai lavori parlamentari. Rieletto nella XV legislatura.

MARTELLI DECIMO, sindacalista, n. a



Castione B. il 14 feb.1918 - m. a Parma l' 8.2.1993. Iniziò la sua attività nel sindacato, divenne dirigente nazionale della Federbraccianti (CGIL) legando il suo patto na-

zionale della categoria. Aderì al PCI di cui fu segretario provinciale di Parma. Fu eletto deputato nella V e VI legislatura.

MARTINELLI PAOLA, ingegnere, nata a Parma il 22 dic.1955. Eletta nella XII legislatura nel Collegio n.30 (Fidenza-Salsomaggiore), in Parlamento ha aderito al gruppo di F.I. Ha fatto parte delle seguenti comm.ni: Lavori Pubblici; Bilancio; Infanzia. Ha presentato varie proposte di legge e numerose interrogazioni.

MICHELI GIUSEPPE, notaio, nato il 19 ott. 1874 - m. il 17 ottobre 1948. Fu membro della Consulta Nazionale ed eletto nell'Assemblea Costituente. Fu ministro della Marina dal luglio 1946 al feb.1947. Fu nominato senatore nel 1948 (terza disposizione transitoria della Costituzione). Figura di grande prestigio esplicò una assidua e valida attività parlamentare: dal 1908-1926, fu eletto in sei legislature (vedi anche a pag. 16).

MICHELI PIETRO, notaio, nato nel 1921

a Begonia - m. a Parma il 30 gen.1978.

Aderì alla Democrazia Cristiana, di cui è stato Segretario Prov.le dal 1963 al 1965; consigliere comunale e provinciale di Parma dal 1956 al 1968. Fu



eletto deputato nella V e nella VI legislatura. Svolse una intensa attività parlamentare e molte sue proposte legislative furono tradotte in testi di legge. Fu presidente, dal 1971 al 1977, del Consiglio Nazionale del Notariato e vice presidente dell'Unione Internazionale del Notariato Latino dal 1972 al 1978.

MORA GIAMPAOLO, avvocato, nato a Parma nel 1928. Segretario della Democrazia Cristiana negli anni cinquanta, Consigliere comunale, Consigliere provinciale;

Giudice aggiunto della Corte Costituzionale per i giudizi contro il Presidente della Repubblica. Eletto Deputato nelle seguenti legislature: VII, VIII e IX legislatura. Eletto senatore nella X e XI legislatura ove fu presidente della Commissione Agricoltura e Presidente della Commissione di Indagine sullo scandalo BNL-Atlanta. Presidente del Consorzio del Parmigiano Reggiano (1969-1992) e di altri organismi economici nazionali e internazionali.

MOTTA CARMEN, funzionario pubblico, nata a Parma, 6 apr. 1952. Eletta deputato nella XIV legislatura - È stata componente della Commissione Lavoro Pubblico e Privato e dal 2004 nella Commissione d'inchiesta sulla morte di Ilaria Alpi e di H. Hovratin. Fa parte del gruppo parlamentare dei D.S.-Ulivo. Ha partecipato con assiduità all'attività parlamentare presentando varie proposte di legge. È stata rieletta nella XV legislatura (aprile 2006).

OTTOLENGHI GIACOMO, avvocato, nato a Vicenza nel 1906- m. a Roma, 10 ott. 1974. Fu consigliere comunale e provinciale di Parma dal 1951 al 1960. Fu eletto Senatore della Repubblica nella III legislatura nel gruppo del PSI.



Fu giudice aggregato della Corte Costituzionale.

PARISI VITTORIO, docente universitario, nato a Milano il 5 lug. 1936. Fu eletto al Senato della Repubblica nella XI Legislatura nel gruppo parlamentare di Rifondazione Comunista. Ricoprì l'incarico di Vice presidente della Commissione Territorio Ambiente e Beni Ambientali.

PASINI RENZO, professore di lettere, nato nel 1915- m. a Parma il 16 set. 1987. Fu eletto

deputato nella II legislatura nelle fila della Democrazia Cristiana. Ricoprì inoltre gli incarichi di segretario provinciale della D.C. dal 1946 al 1947. Fu consigliere comunale di Parma.



PETRINI PIERLUIGI, medico ospedaliero, nato a Milano 8 giu. 1952. Eletto deputato nella XIII legislatura. Membro del gruppo Margherita-Ulivo. Segretario d'Aula per il gruppo Margherita-Ulivo dal 26 luglio 2005. Partecipa attivamente all'attività parlamentare.

PORCELLINI ADOLFO, nato nel 1884 aderisce al Partito socialista italiano nel 1909. Venne eletto senatore nella II legislatura. Ricoprì inoltre anche la carica di Sindaco di Fidenza dal 1950 al 1964.



RUBBI EMILIO, economista, n. a Bologna il 15.6.1925. Eletto deputato più volte a Bologna. E' stato eletto al Senato nella IX legislatura nel collegio Fidenza-Fiorenzuola.

SANTI FERNANDO, commesso viaggiatore, nato nel 1902 a Golese - m. a Parma, 15 set. 1969. Molto attivo nel mondo sindacale. Alla fine della guerra fu eletto segretario della CGIL per i socialisti, incarico che mantenne fino al 1965. Fu eletto deputato nelle seguenti legislature: I, II, III, IV.



SOLIANI ALBERTINA, Pensionata (ex-Direttrice Didattica), n. Boretto, 10 dic. 1944. Nella XIII legislatura è stata Sottosegretario alla Pubblica Istruzione nel Governo Prodi. Eletta al Senato nella XIV legislatura per il gruppo Margherita-Ulivo di cui è componente del Comitato Direttivo. Ha fatto parte della VII Commissione permanente Istruz. Pubblica e beni culturali e della Commissione parlamentare per l'infanzia. Ha presentato come prima firmataria diversi DDL. È stata rieletta nella XV legislatura (aprile 2006).

SPIGAROLI ALBERTO, docente in lettere, Besenzone, 13 gen. 1922. Eletto al Senato nella IV, V, VI legislatura, nel collegio Fidenza-Fiorenzuola d'Arda, per il gruppo parlamentare della Democrazia Cristiana.

TEDESCHI MASSIMO, ingegnere, nato nel 1943. È stato Sindaco di Fidenza dal 1991 al 2004. Eletto deputato nella XIV legislatura nelle elezioni suppletive dell'ottobre 2004 subentrando all'on. Bersani che ha optato per il Parlamento Europeo.

TOSCANINI ARTURO, direttore d'orchestra, Parma, 1867 –

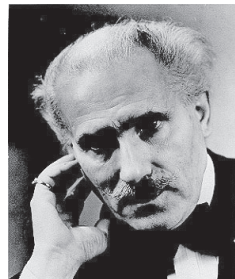

New York 1957. Personaggio carismatico di grande levatura artistica e professionale, celebre in tutto il mondo. Fu perseguitato per le sue idee antifasciste. Emigrò negli Stati Uniti alla fine degli anni trenta. Solo nel 1946 tornò in Italia a Milano, accolto trionfalmente, a inaugurare la Scala ricostruita. Fu nominato senatore a vita nel 1949. Ma rifiutò la nomina per motivi personali.

VALENTI MICHELE, avvocato, n. S. Andrea B. il 25-2-1984, m. Parma il 13-3-1949. Fu tra i primi cattolici ad aderire al PPI di cui fu segretario provinciale (1919-1920). Sostenitore delle cooperative "bianche". Dal 1943 al 1945 fu internato in vari campi di prigionia nella Germania nazista. Nel 1946 fu segretario provinciale della D.C. ma si dimise dopo l'elezione a membro dell'Assemblea Costituente. Nel 1948 fu eletto deputato.

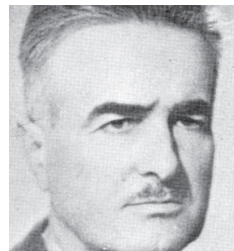

VIGEVANI FAUSTO, sindacalista, n. Coli (Pc) il 30 luglio 1939 - m. 2003. Eletto senatore nella XII e XIII legislatura per il gruppo D.S -Ulivo. È stato Sottosegretario di Stato per l'Economia e Finanze nel Governo Prodi e nel Governo D'Alema.

VICINI ANTONIO, dirigente d'azienda, n.a Langhirano, 2 mag. 1939. È stato più volte Sindaco di Langhirano. È presidente della Comunità Montana Est. Eletto al Senato nella XIV legislatura per il gruppo DS-Ulivo. È stato vice presidente della Commissione di Vigilanza della Cassa Depositi e Prestiti. Ha fatto parte della IX Commissione Agricoltura.

ZACCAGNINI BENIGNO, medico pediatra, n. a Faenza il 7 apr. 1912. Partecipò alla Resistenza nella Brigata "Ravenna" e fu tra i fondatori del C.L.N. di Ravenna. Venne eletto più volte deputato nel gruppo della D.C. di cui diventò Segretario Nazionale nel 1975. Eletto senatore nella IX legislatura (collegio Borgovalditaro-Salsomaggiore) e nella X legislatura (collegio Fidenza - Fiorenzuola).